

Protocollo 776 del 25 marzo 2019

Comune di Carfizzi

Provincia di Crotone

Via Roma, 7 – 88817 – Carfizzi

RELAZIONE DI FINE MANDATO ANNI 2014 - 2019

(Art. 4, D.Lgs. 6 settembre 2011, n. 149)¹

Premessa

La presente relazione viene redatta da province e comuni ai sensi dell'articolo 4 del decreto legislativo 6 settembre 2011, n. 149, recante: "*Meccanismi sanzionatori e premiali relativi a regioni, province e comuni, a norma degli articoli 2, 17, e 26 della legge 5 maggio 2009, n. 42*" per descrivere le principali attività normative e amministrative svolte durante il mandato, con specifico riferimento a:

- a) sistema e esiti dei controlli interni;
- b) eventuali rilievi della Corte dei conti;
- c) azioni intraprese per il rispetto dei saldi di finanza pubblica programmati e stato del percorso di convergenza verso i fabbisogni standard;

¹ ALLEGATO C al D.M. 26 aprile 2013 – Comuni con popolazione fino a 5.000 abitanti.

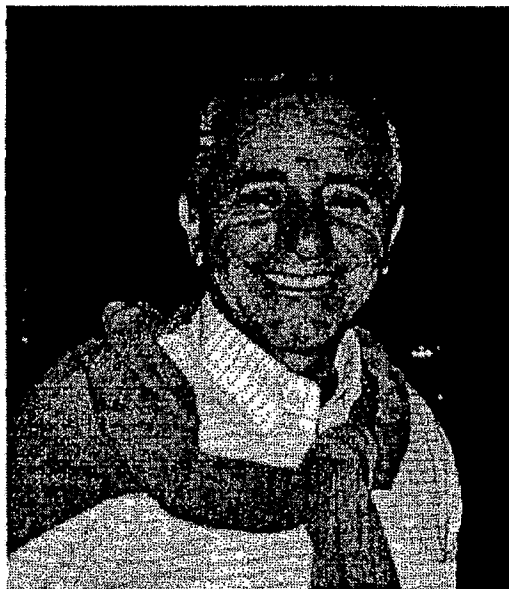

Il bilancio di fine mandato è uno strumento che ha come obiettivo quello di fornire una visione d'insieme sulle progettualità ed i risultati raggiunti dalla nostra amministrazione nell'anno dell'intera legislatura. Con questa esposizione l'Ente desidera far percepire alla comunità anche il senso del cambiamento che ha caratterizzato gli anni di attività amministrativa, la quantità e la qualità del lavoro svolto, lo stato di attuazione dei programmi, la quantità di risorse gestite. Questo documento rappresenta inoltre la rendicontazione del programma presentato dal sottoscritto. Può essere considerato per certi versi come lo strumento fondamentale di un ente pubblico per rendere conto, alla comunità di riferimento, del proprio operato. Infatti si tratta di un documento che rilegge e rende conto delle attività e dei risultati raggiunti da questa Amministrazione, con riferimento a tutto l'arco del mio mandato politico, descrivendo così la struttura

organizzativa. L'andamento del personale impiegato, le risorse finanziarie gestite, la politica tributaria e tariffe adottate, le operazioni innovative realizzate, i rapporti con gli altri enti pubblici e privati, e così via.

All'inizio del mandato tra le prime cose fatte sono state quelle di ridare alla popolazione la casa del culto con un progetto di ristrutturazione e adeguandola dal punto di vista sismico la chiesa di Santa Veneranda inoltre dotandola di un bellissimo campanile.

A fianco alla chiesa è stata riqualificata un'area degradata dotandola di una piazza e una scala così come è stata completamente rifatta la scala del sacro della chiesa.

La messa in sicurezza e l'adeguamento sismico dell'edificio che ospita la scuola dell'infanzia e quella elementare consente ai nostri bambini di essere ospitati in un edificio adeguato e sicuro.

Il completamento di recupero e di arredo delle case in Via Chiesa, Via Canale e Timparello consentirà a giovani coppie di risiedere nel nostro paese al fine di contrastare lo spopolamento.

La messa in sicurezza dell'anfiteatro comunale

Il taglio di pulitura dei boschi comunali che ha consentito la distribuzione di legna a prezzo agevolato a tutte le famiglie che l'anno richiama.

Il finanziamento del progetto di miglioramento del bosco, con i fondi del piano di sviluppo rurale misura 8.3.1 consentirà di prevenire gli incendi e di dare occupazione ai disoccupati del posto.

Il fondo integrativo per i comuni montani consentirà la creazione di nuove iniziative imprenditoriali.

La realizzazione del programma "Erasmus" ha consentito ai giovani di Carfizzi di condividere un periodo di scambio culturale con giovani provenienti da tutta Europa.

Il finanziamento del progetto SPRAR ha proiettato la nostra comunità tra quelle più ospitali e accoglienti e ha dato la possibilità di lavoro a disoccupati del posto.

Abbiamo elaborato, al fine di partecipare ai bandi dei fondi europei, progettazioni di manutenzione straordinaria di tutte le strade interpoderali al progetto dei borghi autentici.

Il mio mandato è stato caratterizzato da un periodo di crisi senza precedenti ma nonostante ciò gli assicurazioni dei servizi essenziali hanno reso più vivibile la nostra comunità.

Il tutto con risorse finanziarie esterne al bilancio comunale.

La valutazione di questi risultati, infatti sarà anche la base per la definizione delle politiche di sviluppo degli anni futuri.

L'utilità del bilancio di fine mandato rende il bisogno di agire secondo il principio di trasparenza ed esige il bisogno di instaurare processi moderni di comunicazione.

Agire in modo trasparente significa quindi fornire dati a chi li richiede, ma anche pubblicare volontariamente un resoconto illustrativo della propria attività, mettendo così in risalto le ricadute prodotte da questo insieme di scelte e comportamenti.

Mi auguro che questo lavoro presentato alla collettività intera raggiunga lo stesso risultato, accrescendo così la fiducia della nostra comunità alle istituzioni.



Sindaco

- d) situazione finanziaria e patrimoniale, anche evidenziando le carenze riscontrate nella gestione degli enti controllati dal comune o dalla provincia ai sensi dei numeri 1 e 2 del comma primo dell'articolo 2359 del codice civile, e indicando azioni intraprese per porvi rimedio;
- e) azioni intraprese per contenere la spesa e stato del percorso di convergenza ai fabbisogni standard, affiancato da indicatori quantitativi e qualitativi relativi agli *output* dei servizi resi, anche utilizzando come parametro di riferimento realtà rappresentative dell'offerta di prestazioni con il miglior rapporto qualità-costi;
- f) quantificazione della misura dell'indebitamento provinciale o comunale.

La relazione è sottoscritta dal sindaco non oltre il sessantesimo giorno antecedente la data di scadenza del mandato. Entro e non oltre quindici giorni dopo la sottoscrizione della relazione, essa deve risultare certificata dall'organo di revisione dell'ente locale e, nei tre giorni successivi la relazione e la certificazione devono essere trasmesse dal presidente della provincia o dal sindaco alla sezione regionale di controllo della Corte dei conti.

La relazione di fine mandato e la certificazione sono pubblicate sul sito istituzionale del comune da parte del sindaco entro i sette giorni successivi alla data di certificazione effettuata dall'organo di revisione dell'ente locale, con l'indicazione della data di trasmissione alla sezione regionale di controllo della Corte dei conti.

In caso di scioglimento anticipato del Consiglio comunale o provinciale, la sottoscrizione della relazione e la certificazione da parte degli organi di controllo interno avvengono entro venti giorni dal provvedimento di indizione delle elezioni e, nei tre giorni successivi la relazione e la certificazione sono trasmesse dal presidente della provincia o dal sindaco alla sezione regionale di controllo della Corte dei conti.

La relazione di fine mandato è pubblicata sul sito istituzionale della provincia o del comune entro e non oltre i sette giorni successivi alla data di certificazione effettuata dall'organo di revisione dell'ente locale, con l'indicazione della data di trasmissione alla sezione regionale di controllo della Corte dei conti.

L'esposizione di molti dei dati viene riportata secondo uno schema già adottato per altri adempimenti di legge in materia per operare un raccordo tecnico e sistematico fra i vari dati e anche con la finalità di non aggravare il carico di adempimenti degli enti.

La maggior parte delle tabelle, di seguito riportate, sono desunte dagli schemi dei certificati al bilancio ex art. 161 del Tuel e dai questionari inviati dall'organo di revisione economico finanziario alle Sezioni regionali di controllo della Corte dei conti, ai sensi dell'articolo 1, comma 166 e seguenti della legge n. 266/2005. Pertanto, i dati qui riportati trovano corrispondenza nei citati documenti, oltre che nella contabilità dell'ente.

1.1 Popolazione residente

Data rilevazione	Abitanti
31.12.2013	696
31.12.2014	671
31.12.2015	661
31.12.2016	676
31.12.2017	638
31.12.2018	590

1.2 Organi politici

GIUNTA COMUNALE

Carica	Nominativo	In carica dal
Sindaco	CARMINE MAIO	01.06.2014
Vicesindaco	VARIPAPA VINCENZO	DAL 03.06.2014 AL 05.11.2015
Vicesindaco	AMATO MARIO ANTONIO	Dal 30.11.2015 in sostituzione del Vicesindaco dimissionario VARIPAPA VINCENZO
Assessore	AMATO MARIO ANTONIO	DAL 09.10.2015 in sostituzione dell'Assessore dimissionario CURCIO GIUSEPPE
Assessore	CURCIO GIUSEPPE	DAL 03.06.2014 AL 22.09.2015
Assessore	AMOROSO GIOVANNI	DAL 30.11.2015 in sostituzione dell'Assessore dimissionario VARIPAPA VINCENZO

CONSIGLIO COMUNALE

Carica	Nominativo	In carica dal
Presidente del consiglio	CARMINE MAIO	01.06.2014
Consigliere	AMOROSO RAFFAELE FRANCESCO	01.06.2014
Consigliere	BASTONE ANTONIO	01.06.2014
Consigliere	BONANNO CARMELA	01.06.2014
Consigliere	AMATO MARIO ANTONIO	01.06.2014
Consigliere	CURCIO GIUSEPPE	01.06.2014
Consigliere	AMOROSO GIOVANNI	01.06.2014
Consigliere	AMATO ANTONIO ANDREA	01.06.2014
Consigliere	VARIPAPA VINCENZO	01.06.2014
Consigliere	BASTA GIUSEPPE	01.06.2014
Consigliere	MACRI GIOVANNA	01.06.2014

1.3. Struttura organizzativa

Organigramma:

Indicare le unità organizzative dell'ente (settori, servizi, uffici, ecc.)

Direttore:

Segretario: Dott.ssa MAZZU' ANDREINA dal 09.09.2016 in sostituzione del Dott. SALANITRI ANTONIO dal 25.03.2013 al 24.05.2016

Numero dirigenti: Nessuno

Numero posizioni organizzative: 4

Numero totale personale dipendente (*vedere conto annuale del personale*) 18

1.4. Condizione giuridica dell'Ente

Indicare se l'ente è commissariato o lo è stato nel periodo del mandato e, per quale causa, ai sensi dell'art. 141 e 143 del TUEL

L'Ente per il periodo del mandato non è stato commissariato

1.5. Condizione finanziaria dell'Ente

Indicare se l'ente ha dichiarato il dissesto finanziario, nel periodo del mandato, ai sensi dell'art. 244 del TUEL, o il predissesto finanziario ai sensi dell'art. 243-bis. Infine, indicare l'eventuale ricorso al fondo di rotazione di cui all'art. 243-ter – 243-quinquies del TUEL e/o del contributo di cui all'art. 3-bis del D.L. n. 174/2012.

L'Ente per il periodo indicato per la relativa relazione non ha dichiarato il dissesto finanziario ai sensi dell'art. 244 del TUEL. e neanche ai sensi dell'art. 243-bis del TUEL predissesto

1.6. Situazione di contesto interno/esterno²:

Settore/servizio

AREA AMMINISTRATIVA

- . Affari Generali;
- . Protocollo;
- . Commercio;
- . Elettorale e Leva;
- . Economato;
- . Servizi Sociali;
- . Polizia Municipale;
- . Servizio Notificazioni;
- . Albo Pretorio online.

AREA ANAGRAFE E TRIBUTI

- . Anagrafe
- . Stato Civile
- . Tributi
- . Statistica

Settore/servizio

AREA TECNICA E PATRIMONIO

- . Lavori Pubblici;
- . Espropri;
- . Manutenzione;
- . Urbanistica;
- . Edilizia;
- . Ambiente- Ecologia- Rifiuti solidi urbani;
- . Patrimonio;
- . Servizi Scolastici;
- . Servizi Cimiteriali

Settore/servizio

AREAF INANZIARIAE PERSONALE

² Descrivere in sintesi, per ogni settore/servizio fondamentale, le principali criticità riscontrate e le soluzioni realizzate durante il mandato (non eccedere le 10 righe per ogni settore).

- Ragioneria;
- Personale

2. Parametri obiettivi per l'accertamento della condizione di ente strutturalmente deficitario ai sensi dell'art. 242 dei TUEL)

Nell' anno 2014 vi sono state tre parametri strutturalmente deficitarii e in particolare il parametro
n. 2 (valore dei residui attivi di nuova formazione provenienti dalla gestione di competenza relativa ai titoli I e III
n. 6 volume complessivo delle spese di personale a vario titolo rapportato al volume complessivo delle entrate
correnti desumibili dai titoli I; II; III
n. 7 consistenza dei debiti di finanziamento non assistiti

Nell'anno 2017, non sono presenti parametri strutturalmente deficitarii dell'anno 2014

PARTE II - DESCRIZIONE ATTIVITA' NORMATIVA E AMMINISTRATIVA SVOLTE DURANTE IL MANDATO

1. Attività Normativa³:

L'attività di Giunta e del Consiglio

DELIBERA CONSIGLIO	ANNO 2014 34	ANNO 2015 32	ANNO 2016 23	ANNO 2017 27	ANNO 2018 9	TOTALE 125
DELIBERA GIUNTA	77	58	67	56	93	351

Regolamenti approvati del Consiglio Comunale

NUMERO DELIBERA	DATA	OGGETTO
N°31	30.09.2014	Approvazione regolamento per l'organizzazione e l'accesso al servizio di trasporto scolastico.
N°7	29.07.2015	Approvazione regolamento TARI.
N°1	28.03.2017	Approvazione regolamento relativo alla definizione agevolata delle ingiunzioni di pagamento ex decreto legge N°193 DEL 2016
N°11	29.04.2017	Procedura semplificata per la dotazione del RO regolamento operativo, ai sensi dell'art. 27 TER, della Legge Regionale n: 19 del 16.04.2002 "norme per la tutela, Governo ed Uso del territorio- LUR Calabria " ADOZIONE regolamento operativo- RO (Legge Regionale n:19/2002, art. 27 TER, comma 4.)
N°24	30.12.2017	Approvazione regolamento dei rifiuti urbani e assimilati ai sensi dell'art. 196 D.lgs. 152/2016
N°25	30.12.2017	Approvazione Regolamento comunale sul compostaggio domestico

Regolamento approvati dalla Giunta Municipale

2. Attività tributaria.

2.1. Politica tributaria locale. Per ogni anno di riferimento

Per quanto riguarda i tributi locali, l'ente non ha aumentato le tariffe, e non ha introdotto nessuna altro tributo, come addizionale comunale all'irpef.

2.1.1. IMU

Indicare le tre principali aliquote applicate (abitazione principale e relativa detrazione, altri immobili e fabbricati rurali strumentali)

Aliquote IMU	2014	2015	2016	2017	2018
Aliquota abitazione principale	4/1000	4/1000	4/1000	4/1000	4/1000
Detrazione abitazione principale	200,00	200,00	200,00	200,00	
Altri immobili	7,6	7,6	7,6	7,6	7,6
Fabbricati rurali e strumentali	2/1000	2/1000	2/1000	2/1000	2/1000

2.1.2. Addizionale Irpef

³ Indicare quale tipo di atti di modifica statutaria o di modifica/adozione regolamentare l'ente ha approvato durante il mandato elettivo. Indicare sinteticamente anche le motivazioni che hanno indotto alle modifiche.

Aliquote addizionale Irpef	2014	2015	2016	2017	2018
Aliquota massima	no	No	No	No	No
Fascia esenzione					
Differenziazione aliquote	SI/NO	SI/NO	SI/NO	SI/NO	SI/NO

L'ente non ha istituito l'addizionale IRPEF comunale

2.1.3. Prelievi sui rifiuti

Indicare il costo pro-capite

Prelievi sui rifiuti	2014	2015	2016	2017	2018
Tipologia di prelievo	pagamento tramite mod. F24	pagamento tramite mod. F24	pagamento tramite mod. F24	pagamento tramite mod. F24	pagamento tramite mod. F24
Costo del servizio pro-capite					

3. Attività amministrativa

3.1. Sistema ed esiti dei controlli interni

Analizzare l'articolazione del sistema dei controlli interni, descrivendo gli strumenti, le metodologie, gli organi e gli uffici coinvolti nell'attività ai sensi degli articoli 147 e ss. del TUEL

Il decreto legislativo n. 267/2000 Testo unico delle leggi sugli ordinamenti degli Enti locali"

Facendo propri i principi del decreto legislativo n. 289/1999, definisce i controlli come un sistema di Funzione composito e al tempo stesso integrato

il regolamento del sistema integrato dei controlli interni, articolato in :

controllo di gestione: verifica l'efficacia, efficienza ed economicità dell'azione amministrativa ed

ottimizza il rapporto tra costi e risultati, controllo di regolarità amministrativa: per garantire la

legittimità, regolarità e correttezza dell'azione amministrativa; controllo di regolarità

contabile : per garantire la regolarità contabile degli atti; controllo sugli equilibri finanziari: volto al mantenimento degli equilibri di bilancio per la gestione di competenza dei residui e di cassa

disciplinato nel Regolamento di contabilità gli esiti dei controlli hanno permesso, in fase sia concomitante che di successiva, di mantenere, l'attività amministrativa dell'Ente entro parametri di correttezza, efficacia, efficienza, nonché di fissare i cardini per un suo miglioramento complessivo.

Il sistema dei controlli si coordina, in oltre, con l'attività del responsabile della prevenzione della corruzione, la cui attività è fissata nell'ambito dell'approvato piano triennale anticorruzione

3.1.1. Controllo di gestione

Indicare i principali obiettivi inseriti nel programma di mandato e il livello della loro realizzazione alla fine del periodo amministrativo, con riferimento ai seguenti servizi/settori:

L'Ente, considerate le dimensioni non è dotata di una struttura specificamente dedicata al controllo di gestione. Tuttavia, stante l'avviato processo obbligatorio di associazione delle funzioni, l'Amministrazione ha posto in essere gli atti necessari per l'avvio del processo, rimandando a tale momento, con maggiore disponibilità di risorse e competenze, la concreta implementazione dell'attività di controllo.

- **Personale:** a titolo di esempio, razionalizzazione della dotazione organica e degli uffici;

Nel programma di mandato è stato indicato l'obiettivo di un corretto utilizzo e valorizzazione dei lavoratori ex LPU, assunti con contratto part-time a tempo indeterminato. Al tal fine si è proceduto a distribuire i dipendenti in maniera produttiva, inquadrandoli secondo le competenze al fine del miglioramento della struttura nel suo complesso. Ciò ha reso possibile l'internalizzazione e la gestione in proprio del servizio di raccolta dei rifiuti urbani e di gestione del servizio idrico, con notevole contenimento dei relativi costi e spese e incremento dell'efficienza dei servizi, realizzando in pieno gli obiettivi contemplati nel programma di mandato.

- **Lavori pubblici:** a titolo di esempio, quantità investimenti programmati e impegnati a fine del periodo (elenco delle principali opere);

A fine del mandato amministrativo può affermarsi il conseguimento di un risultato importante per una piccola realtà locale, quale il Comune di Carfizzi, avendo concluso i lavori avviati precedentemente con la chiusura dei lavori per i progetti:
dell'edilizia sociale; adeguamento sismico scuola in via Gramsci; parco letterario "Carmine Abate"; palestra comunale; strada interpodereale motta-niballo; infrastrutture telematiche; chiesa santa veneranda; cantina in località menzivono, ed laboratorio enogastronomica.

Ed appaltato nuovi lavori pubblici per un totale di € 875.376,60, facendo ricorso per la totalità a risorse esterne al bilancio comunale, attingendo ai finanziamenti europei, nazionali e regionali:
sistemazione rete idrica e pompe di sollevamento per € 15.636,00; impianto fotovoltaico nella struttura denominato ostello per un importo di € 121.000,00; impianto di climatizzazione negli uffici comunali per € 78.055,60; impianto fotovoltaico nella sede comunale per € 90.685,00, messa in sicurezza chiesa santa veneranda per € 150.000,00, fabbricato via chiesa per edilizia sociale per € 420.000,00

Ed avviando le procedure per l'esecuzione dei lavori di ristrutturazione straordinaria della scuola in via Gramsci per € 247.500,00; manutenzione straordinaria dell'anfiteatro per € 100.000,00; manutenzione straordinaria rete idrica per € 100.000,00; e sviluppo delle aree forestali e miglioramento delle redditività delle foreste per € 252.058,38.

La realizzazione delle suddette opere dimostra una funzionale capacità programmatica e progettuale dell'apparato burocratico-amministrativo.

- **Gestione del territorio:** a titolo di esempio, numero complessivo e tempi di rilascio delle concessioni edilizie all'inizio e alla fine del mandato;

L'attenzione è stata rivolta al recupero e messa in sicurezza del centro abitato e delle zone limitrofe a rischio, tenendo conto della particolare morfologia del sito in cui insiste il Comune caratterizzato da pendii e dislivelli altimetrici, eliminando le zone PAI e le zone a rischio idrogeologico.

- **Istruzione pubblica:** a titolo di esempio, sviluppo servizio mensa e trasporto scolastico con aumento ricettività del servizio dall'inizio alla fine del mandato;

Il servizio mensa è stato assicurato per tutti gli alunni e negli ultimi cinque anni

L'Amministrazione ha scelto la gestione diretta per i primi tre anni migliorando la qualità del servizio, ed negli ultimi due anni si è avvalsa della fornitura dei pasti da una azienda del settore, senza costi per le casse del comune

Ha inoltre assicurato senza interruzioni le forniture di esercizio (riscaldamento, idrico, ecc.) e per ultimo in rete con una postazione internet.

Ha assicurato il trasporto con accompagnatore di tutti gli alunni nelle scuole dell'obbligo. Ed inoltre ha evaso ogni rischio richiesta per le gite di istituzione.

Nel corso di tutti i cinque anni, con contributo regionale, ed in associazione con il distretto arbereshe ha assicurato il funzionamento dello sportello linguistico ed inoltre ha ricostruito i gioielli in oro e i costumi della tradizione di Carfizzi

- **Ciclo dei rifiuti:** a titolo di esempio, percentuale della raccolta differenziata all'inizio del mandato e alla fine;

Dall'inizio del mandato la raccolta dei rifiuti è stata garantita e senza disagi, la comunità di Carfizzi, nonostante l'emergenza che in Calabria ha creato e sta creando problemi di accumulo di spazzatura, non ha mai avuto ritardi o una emergenza nella raccolta e smaltimento dei rifiuti. Dal 2014 la raccolta differenziata non ha raggiunto le performance che l'ente si era determinato.

- **Sociale:** a titolo di esempio, livello di assistenza agli anziani e all'infanzia all'inizio e alla fine del mandato;

Dall'inizio del mandato è stato assicurato il servizio agli anziani con operatori che a domicilio hanno reso servizi essenziali inoltre ogni anno gli anziani hanno partecipato a viaggi culturali. La partecipazione al bando sui fondi di coesione (PAC) consentirà il proseguimento ed il miglioramento del servizio.

Inoltre l'amministrazione ha partecipato al bando per un centro di accoglienza per richiedenti asilo ed attualmente è titolare di un progetto "SPRAR" per 46 ospiti, il comune compartecipa al progetto con la disponibilità dei locali mentre il Ministero degli interni contribuisce con un finanziamento complessivo per tre anni, fino al 31 dicembre 2019, di €. 1.184.211,00

- **Turismo:** a titolo di esempio, iniziative programmate e realizzate per lo sviluppo del turismo.

La promozione culturale che nel corso del mandato ha visto investimenti per circa 60.000 euro di risorse esterne al bilancio comunale. Le manifestazioni, principalmente le edizioni della Festa del Ritorno, e la festa dei lavoratori del 1° Maggio, sono state caratterizzate nella valorizzazione della cultura e dello sport. Inoltre è stato avviato il programma di ospitalità diffusa valorizzando gli immobili di proprietà comunale.

Negli anni di mandato, il comune è stato fruitore di progetti "erasmus plus" con l'agenzia Gioventù per l'europa che ha visto studenti da tutta europa confrontarsi su varie tematiche con i nostri giovani e con la popolazione del posto promuovendo e valorizzando la cultura locale e le loro tradizioni.

3.1.2. Valutazione delle performance

Indicare sinteticamente i criteri e le modalità con cui viene effettuata la valutazione permanente dei funzionari/dirigenti e se tali criteri di valutazione sono stati formalizzati con regolamento dell'ente ai sensi del d.Lgs n. 150/2009

.....

Si evidenzia che solo nell'anno 2014 è stato nominato l'Organismo monocratico indipendente di Valutazione.

3.1.3. Controllo sulle società partecipate/controllate ai sensi dell'art. 147-quater del TUEL

Descrivere in sintesi le modalità e i criteri adottati, alla luce dei dati richiesti infra (ove presenti)

....

Il comune di Carfizzi non partecipa e non controlla nessuna società.

PARTE III - SITUAZIONE ECONOMICO-FINANZIARIA DELL'ENTE

3.1. Sintesi dei dati finanziari a consuntivo del bilancio dell'ente:

REGIME CONTABILE ANTE D.LGS. N. 118/2011

ENTRATE (IN EURO)	2014	2015	2016	2017	2018	Percentuale incremento/ decremento rispetto al primo anno
ENTRATE CORRENTI	1.133.707,22	1.271.071,67	1.320.740,11	1.343.607,75	ND	#VALORE
TITOLO 4 - ENTRATE DA ALIENAZIONI E TRASFERIMENTI DI CAPITALE	584.296,49	1.686.919,94	2.334,63	2.079,50	ND	#VALORE
TITOLO 5 - ENTRATE DERIVANTI DA ACCENSIONI DI PRESTITI	350.000,00	227.705,49	0,00	0,00	ND	#VALORE
TOTALE	2.068.003,71	3.185.697,10	1.323.074,74	1.345.687,25	0,00	#DIV/0!

SPESE (IN EURO)	2014	2015	2016	2017	2018	Percentuale di incremento/ decremento rispetto al primo anno
TITOLO 1 - SPESE CORRENTI	1.152.282,30	1.370.778,08	1.276.777,07	1.231.291,83		-1
TITOLO 2 - SPESE IN CONTO CAPITALE	934.296,49	1.949.858,16	4.571,64	1.996,71		-1
TITOLO 3 - RIMBORSO DI PRESTITI	31.556,69	128.534,59	46.762,88	51.049,17		-1
TOTALE	2.118.135,48	3.449.170,83	1.328.111,59	1.284.337,71	0,00	-1

PARTITE DI GIRO (IN EURO)	2014	2015	2016	2017	18	Percentuale di incremento/decremento rispetto al primo anno
TITOLO 6 - ENTRATE DA SERVIZI PER CONTO DI TERZI	150.191,28					-1
TITOLO 4 - SPESE PER SERVIZI PER CONTO DI TERZI	150.191,28					-1

REGIME CONTABILE D.LGS. N. 118/2011

ENTRATE (IN EURO)	2014	2015	2016	2017	2018	Percentuale di incremento/ decremento rispetto al primo anno
UTILIZZO AVANZO DI AMMINISTRAZIONE				97.028,95		#DIV/0!
FPV - PARTE CORRENTE		226.990,79		6.939,87		#DIV/0!
FPV - CONTO CAPITALE		35.263,55				#DIV/0!
ENTRATE CORRENTI		1.271.071,67	1.320.740,11	1.343.607,75		#DIV/0!
ENTRATE IN CONTO CAPITALE		1.686.919,94	2.334,63	2.079,50		#DIV/0!
ENTRATE DA RIDUZIONE DI ATTIVITA' FINANZIARIE						#DIV/0!
ACCENSIONE DI PRESTITI		227.705,49	2.237,01	0,00		#DIV/0!
ANTICIPAZIONI DI TESORERIA						#DIV/0!
TOTALE	0,00	3.447.951,44	1.325.311,75	1.449.656,07	0,00	#DIV/0!

SPESE (IN EURO)	2014	2015	2016	2017	2018	Percentuale incremento/ decremento rispetto al primo anno
SPESE CORRENTI	1.152.282,30	1.370.778,08	1.184.659,39	1.231.291,83		-100,00%
FPV – PARTE CORRENTE			6.936,87	104.090,40		#DIV/0!
SPESE IN CONTO CAPITALE	934.296,49	1.949.858,16	4.571,64	1.996,71		-100,00%
FPV – CONTO CAPITALE				82,79		#DIV/0!
SPESE PER INCREMENTO DI ATTIVITA' FINANZIARIE						#DIV/0!
RIMBORSO DI PRESTITI	31.556,69	128.534,95	46.762,88	51.049,17		-100,00%
CHIUSURA DI ANTICIPAZIONI DI TESORERIA		368.095,59	1.313.688,07	675.339,15		#DIV/0!
TOTALE	2.118.135,48	3.817.266,78	2.556.618,85	2.063.850,05	0,00	-100,00%

PARTITE DI GIRO (IN EURO)	2014	2015	2016	2017	2018	Percentuale di incremento/ decremento rispetto al primo anno
TITOLO 9 - ENTRATE PER CONTO DI TERZI E PDG		284.083,91	333.772,05	169.387,27		#DIV/0!
TITOLO 7 - SPESE PER CONTO DI TERZI E PDG		284.083,91	333.772,05	169.387,27		#DIV/0!
TOTALE	0,00	0,00	0,00	0,00	0,00	#DIV/0!

3.2. Equilibrio parte corrente del bilancio consuntivo relativo agli anni del mandato

REGIME CONTABILE ANTE D.LGS. N. 118/2011

EQUILIBRIO DI PARTE CORRENTE					
	2014	2015	2016	2017	2018
Totale titoli (I+II+III) delle entrate	1.133.707,22	1.271.071,67	1.320.740,11	1.343.607,75	
Rimborso prestiti parte del titolo III	31.556,69	128.534,95	46.762,88	51.049,17	
Saldo di parte corrente	1.102.150,53	1.142.536,72	1.273.977,23	1.292.558,58	0,00

EQUILIBRIO DI PARTE CAPITALE					
	2014	2015	2016	2017	2018
Totale titolo IV	584.296,49				
Totale titolo V**	350.000,00				
Totale titoli (IV+V)	934.296,49	0,00	0,00	0,00	0,00
Spese titolo II	934.296,49				
Differenza di parte capitale	0,00	0,00	0,00	0,00	0,00
Entrate correnti destinate ad investimenti					
Utilizzo avanzo di amministrazione applicato alla spesa in conto capitale [eventuale]					
SALDO DI PARTE CAPITALE	0,00	0,00	0,00	0,00	0,00

** Esclusa categoria I "Anticipazione di cassa"

REGIME CONTABILE D.LGS. N. 118/2011

EQUILIBRIO DI PARTE CORRENTE					
	2014	2015	2016	2017	2018
FPV di parte corrente (+)		226.990,79		6.939,87	
Totale titoli (I+II+III) delle entrate (+)	1.133.707,22	1.271.071,67	1.221.958,51	1.336.667,88	
Spese titolo I	1.152.282,30	1.370.778,08	1.177.957,01	1.335.382,23	
Rimborso prestiti parte del titolo III	31.556,69	128.534,95	46.762,88	51.049,17	
Saldo di parte corrente	-50.131,77	-1.250,57	-2.761,38	-42.823,65	

EQUILIBRIO DI PARTE CAPITALE					
	2014	2015	2016	2017	2018
FPV in conto capitale		35.232,73		82,79	
Totale titolo IV entrate	584.296,49	1.686.919,94	2.334,63	1.996,71	
Totale titolo V entrate **	350.000,00	227.705,49	2.237,01		
Totale titoli (IV+V) (+)	934.296,49	1.949.858,16	4.571,64	2.079,50	0,00
Spese titolo II spesa (-)	934.296,49	1.949.858,16	4.571,64	2.079,50	
Differenza di parte capitale	0,00	0,00	0,00	0,00	0,00
Entrate correnti destinate ad investimento					
Utilizzo avanzo di amministrazione applicato alla spesa in conto capitale [eventuale]					

3.3. Gestione di competenza. Quadro Riassuntivo.*

REGIME CONTABILE D.LGS. N. 118/2011

		2014	2015	2016	2017	2018
Riscossioni	(+)	1.236.567,47	2.741.133,56	2.656.792,10	2.068.806,40	
Pagamenti	(-)	1.161.873,35	2.883.356,90	2.559.983,26	2.000.082,06	
Differenza	(+)	74.694,12	-142.223,34	96.808,84	68.724,34	0,00
Residui attivi	(+)	981.627,52	1.096.743,04	217.198,17	121.607,27	
FPV iscritto in entrata	(+)		262.254,34		6.939,87	
Residui passivi	(-)	1.106.453,41	1.217.993,79	309.828,52	128.982,07	
FPV iscritto in spesa parte corrente	(-)			6.939,87	104.090,40	
FPV iscritto in spesa parte capitale	(-)				82,79	
Differenza		-124.825,89	141.003,59	-99.570,22	-104.608,12	0,00
Avanzo (+) o Disavanzo (-)		-50.131,77	-1.219,75	-2.761,38	-35.883,78	0,00

REGIME CONTABILE ANTE D.LGS. N. 118/2011

Risultato di amministrazione di cui:	2014	2015	2016	2017	2018
Vincolato					
Per spese in conto capitale					
Per fondo ammortamento					
Non vincolato					
Totale	0,00	0,00	0,00	0,00	0,00

REGIME CONTABILE D.LGS. N. 118/2011

Risultato di amministrazione di cui:	2014	2015	2016	2017	2018
Parte accantonata					
Parte vincolata					
Parte destinata agli investimenti					
Parte disponibile					
Totale	0,00	0,00	0,00	0,00	0,00

3.4. Risultati della gestione: fondo di cassa e risultato di amministrazione

Descrizione	2014	2015	2016	2017	2018
Fondo cassa al 31 dicembre	209.169,21	51.735,57	0,00	0,00	0,00
Totale residui attivi finali	2.172.491,15	1.243.104,28	479.413,57	289.324,28	
Totale residui passivi finali	2.381.020,84	1.289.491,88	370.159,07	134.669,62	
FPV			6.939,87	104.173,19	
Risultato di amministrazione	639,52	5.347,97	102.314,63	50.481,47	0,00

3.5. Utilizzo avanzo di amministrazione:

	2014	2015	2016	2017	2018
Reinvestimento quote accantonate per ammortamento					
Finanziamento debiti fuori bilancio					
Salvaguardia equilibri di bilancio					
Spese correnti non ripetitive					
Spese correnti in sede di assestamento					
Spese di investimento					
Estinzione anticipata di prestiti					
Totale	0,00	0,00	0,00	0,00	0,00

4. Analisi anzianità dei residui distinti per anno di provenienza

Residui attivi al 31.12	2014 e precedenti	2015	2016	2017	Totale residui da ultimo rendiconto approvato
CORRENTI					
TITOLO 1 ENTRATE CORRENTI DI NATURA TRIBUTARIA, CONTRIBUTIVA E PEREQUATIVA	175.422,54	89.847,48	81.552,99	38.044,73	
TITOLO 2 TRASFERIMENTI CORRENTI	91.109,24	47.000,00	49.672,18	50.440,00	
TITOLO 3 ENTRATE EXTRATRIBUTARIE	104.295,73	90.354,34	76.745,01	30.990,01	
Totale	370.827,51	227.201,82	207.970,18	119.474,74	0,00
CONTO CAPITALE					
TITOLO 4 ENTRATE IN CONTO CAPITALE	1.449.155,08	701.412,34	472,29		
TITOLO 5 ENTRATE DA RIDUZIONE DI ATTIVITA' FINANZIARIE		0,00			
TITOLO 6 ACCENSIONI DI PRESTITI		166.872,48			
Totale	1.449.155,08	868.284,82	472,29	0,00	0,00
TITOLO 7 ANTICIPAZIONI DA ISTITUTO TESORIERE / CASSIERE		0,00			
TITOLO 9 ENTRATE PER CONTO DI TERZI E PARTITE DI GIRO	18.176,39	1.256,40	8.755,70	2.132,53	
TOTALE GENERALE	1.838.158,98	1.096.743,04	217.198,17	121.607,27	0,00

Residui passivi al 31.12.	2014 e precedenti	2015	2016	2017	Totale residui da ultimo rendiconto approvato
TITOLO 1 SPESE CORRENTI	407.997,46	366.734,71	79.212,29	23.501,53	
TITOLO 2 SPESE IN CONTO CAPITALE	1.880.383,82	839.352,54	4.571,64		
TITOLO 3 SPESE PER INCREMENTO DI ATTIVITA' FINANZIARIE	83.369,07	0,00			
TITOLO 4 RIMBORSO DI PRESTITI		81.445,13			
TITOLO 5 CHIUSURA DI ANTICIPAZIONI DA ISTITUTO TESORIERE / CASSIERE		0,00	223.322,13	105.313,48	
TITOLO 6 SPESE PER SERVIZI PER CONTO TERZI	9.270,49	1.959,50	2.722,46	167,06	
TOTALE	2.381.020,84	1.289.491,88	309.828,52	128.982,07	0,00

4.1. Rapporto tra competenza e residui

	2014	2015	2016	2017	2018
Percentuale tra residui attivi titoli I e III e totale accertamenti entrate correnti titoli I e III	26,67%	14,18%	11,99 %	5,14 %	nd%

5. Patto di stabilità interno / Pareggio di bilancio

(Indicare la posizione dell'ente negli anni del periodo del mandato rispetto agli adempimenti del patto di stabilità interno / pareggio di bilancio.

Indicare "S" se è stato soggetto al patto / pareggio di bilancio; "NS" se non è stato soggetto; indicare "E" se è stato escluso per disposizioni di legge)

2014	2015	2016	2017	2018.....
ns	ns	ns	s	s

5.1. Indicare in quali anni l'ente è risultato eventualmente inadempiente al patto di stabilità interno / pareggio di bilancio:

non è stato inadempiente

6. Indebitamento

6.1. Evoluzione indebitamento dell'ente: indicare le entrate derivanti da accensioni di prestiti

(Questionario Corte dei conti - bilancio di previsione)

	2014	2015	2016	2017	2018
Residuo debito finale	1.055.921	1.139.990	1.244.824	1.198.061	1.097.884
Popolazione residente	671	661	676	638	590
Rapporto tra residuo debito e popolazione residente	1.574	1.725	1.841	1.878	1.861

6.2. Rispetto del limite di indebitamento

(Indicare la percentuale di indebitamento sulle entrate correnti di ciascun anno, ai sensi dell'art. 204 TUEL)

	2014	2015	2016	2017	2018
Incidenza percentuale annuale degli interessi passivi sulle entrate correnti (art. 204 TUEL)	4,37 %	4,50 %	4,70 %	4,36%	ND%

7. Conto del patrimonio in sintesi

(Indicare i dati relativi al primo e all'ultimo anno di mandato, ai sensi dell'art. 230 TUEL)

REGIME CONTABILE ANTE D.LGS. N. 118/2011

Anno 2014

Attivo	Importo	Passivo	Importo
Immobilizzazioni immateriali		Patrimonio netto	880.749,73
Immobilizzazioni materiali	3.249.316,40		
Immobilizzazioni finanziarie	42.564,80		
Rimanenze			
Crediti	1.871.702,83		
Attività finanziarie non immobilizzate		Conferimenti	1.319.194,20
Disponibilità liquide	340.375,80	Debiti	3.305.020,42
Ratei e risconti attivi	1.004,52	Ratei e risconti passivi	
Totale	5.504.964,35	Totale	5.504.964,35

REGIME CONTABILE D.LGS. N. 118/2011

Anno 2017

Attivo	Importo	Passivo	Importo
Immobilizzazioni immateriali		Patrimonio netto	1.427.769,83
Immobilizzazioni materiali	3.804.675,39	Totale fondi rischi ed oneri	94.725,08
Immobilizzazioni finanziarie	2.923,80		
Rimanenze			
Crediti	252.656,36		
Attività finanziarie non immobilizzate			
Disponibilità liquide		Debiti	1.138.213,72
Ratei e risconti attivi		Ratei e risconti passivi e contributi agli investimenti	1.399.546,92
Totale	4.060.255,55	Totale	4.060.255,55

* Ripetere la tabella. Il primo anno è quello dell'ultimo rendiconto approvato alla data delle elezioni e l'ultimo anno è riferito all'ultimo rendiconto approvato.

7.1. Riconoscimento debiti fuori bilancio

Quadro 10 e 10bis del certificato al conto consuntivo

Indicare se esistono debiti fuori bilancio ancora da riconoscere. In caso di risposta affermativa indicare il valore.

SI NO

8. Spesa per il personale**8.1. Andamento della spesa del personale durante il periodo del mandato:**

	Anno 2014	Anno 2015	Anno 2016	Anno 2017	Anno 2018
Importo limite di spesa (art. 1, cc. 557 e 562 della L. 296/2006) *	€ 460.912,92	€ 548.311,23	€ 468.406,86	€ 492.516,73	
Importo spesa di personale calcolata ai sensi dell'art. 1, cc. 557 e 562 della L. 296/2006	€ 515.194,59	€ 505.531,45	€ 484.309,33	€ 461.697,57	
Rispetto del limite	NO	SI	NO	SI	SI
Incidenza delle spese di personale sulle spese correnti	44,71%	36,88 %	41,35 %	37,50 %	%

* Linee Guida al rendiconto della Corte dei Conti.

8.2. Spesa del personale pro-capite:

	Anno 2014	Anno 2015	Anno 2016	Anno 2017	Anno 2018
--	-----------	-----------	-----------	-----------	-----------

Spesa personale*	€ 515.194,59	€ 505.531,45	€ 468.406,86	€ 492.516,73	
Abitanti	671	661	676	638	590
Rapporto	€ 767,80	€ 764,80	€ 692,91	€ 771,97	

* Spesa di personale da considerare: intervento 01 + intervento 03 + IRAP.

8.3. Rapporto abitanti / dipendenti:

	Anno 2014	Anno 2015	Anno 2016	Anno 2017	Anno 2018
Abitanti	31	31	33	33	
Dipendenti					

Il rapporto e per numero di dipendenti , di cui 14/15 sono part time al 50%

8.4. Indicare se nel periodo considerato per i rapporti di lavoro flessibile instaurati dall'amministrazione sono stati rispettati i limiti di spesa previsti dalla normativa vigente.

SI NO

8.5. Indicare la spesa sostenuta nel periodo di riferimento della relazione per tali tipologie contrattuali rispetto all'anno di riferimento indicato dalla legge:

	2014	2015	2016	2017	2018
					€ 1.701,48

8.6. Indicare se i limiti assunzionali di cui ai precedenti punti siano stati rispettati dalle aziende speciali e dalle istituzioni (se l'ente ha in essere rapporti con aziende speciali e/o istituzioni):

SI NO

8.7. Fondo risorse decentrate

Indicare se l'ente ha provveduto a ridurre la consistenza del fondo delle risorse per la contrattazione decentrata:

	2014	2015	2016	2017	2018
Fondo risorse decentrate	€ 18.621,00	€ 18.621,00	€ 17.291,00	€ 17.291,00	€ 17.291,00

8.8. Indicare se l'ente ha adottato provvedimenti ai sensi dell'art. 6-bis, D.Lgs 165/2001 e dell'art. 3, comma 30 della legge 244/2007 (esternalizzazioni):

SI NO

PARTE IV - Rilievi degli organismi esterni di controllo

1. Rilievi della Corte dei conti

Attività di controllo

Indicare se l'ente è stato oggetto di deliberazioni, pareri, relazioni, sentenze in relazione a rilievi effettuati per gravi irregolarità contabili in seguito ai controlli di cui ai commi 166-168 dell'art. 1 della legge 266/2005. Se la risposta è affermativa riportarne in sintesi il contenuto

Nel periodo l'ente ha avuto dei rilievi dalla corte dei conti e precisamente con le delibere n 66 del 2017; n 99 del 2017; n 109 del 2018 e n 161 del 2018

Attività giurisdizionale

Indicare se l'ente è stato oggetto di sentenze. Se la risposta è affermativa, riportarne in sintesi il contenuto

.....
.L'Ente non è stata oggetto di nessuna sentenza da parte della Corte dei Conti

2. Rilievi dell'organo di revisione

Indicare se l'ente è stato oggetto di rilievi di gravi irregolarità contabili. Se la risposta è affermativa riportarne in sintesi il contenuto

Non ci sono stati rilievi di gravi irregolarità da parte del revisore dei conti

PARTE V

1. Azioni intraprese per contenere la spesa

Descrivere, in sintesi, i tagli effettuati nei vari settori/servizi dell'ente, quantificando i risparmi ottenuti dall'inizio alla fine del mandato

Convenzione per il servizio in forma associata per il segretario comunale

PARTE VI

1. Organismi controllati

Descrivere, in sintesi, le azioni poste in essere ai sensi dell'art. 14, comma 32 del D.L. 31 maggio 2010, n. 78 (N.B. comma abrogato dalla L. n. 147/2013):

Il Comune di Carfizzi non controlla non partecipa a nessun Organismo

.....

Tale è la relazione di fine mandato del Comune di CARFIZZI che è stata trasmessa all'organo di revisione economico-finanziaria in data 25 marzo 2019 con protocollo n 776

li 25 marzo 2019



Il SINDACO

[Handwritten signature]

CERTIFICAZIONE DELL'ORGANO DI REVISIONE CONTABILE

Ai sensi degli articoli 239 e 240 del TUEL, si attesta che i dati presenti nella relazione di fine mandato sono veritieri e corrispondono ai dati economico-finanziari presenti nei documenti contabili e di programmazione finanziaria dell'ente.

I dati esposti secondo lo schema già previsto dalle certificazioni al rendiconto di bilancio ex articolo 161 del TUEL e/o dai questionari compilati ai sensi dell'articolo 1, comma 166 e seguenti della legge n. 266 del 2005 corrispondono ai dati contenuti nei citati documenti.

li

L'organo di revisione economico-finanziaria⁴

.....

⁴ Si devono indicare il nome e il cognome del revisore e, in corrispondenza, la relativa sottoscrizione. Nel caso di organo di revisione economico-finanziaria è richiesta la sottoscrizione da parte di tutti i tre i componenti.

Tale è la relazione di fine mandato del Comune di CARFIZZI che è stata trasmessa all'organo di revisione economico-finanziaria in data 25 marzo 2019 con protocollo n 776

li 25 marzo 2019



II SINDACO

[Handwritten signature]

CERTIFICAZIONE DELL'ORGANO DI REVISIONE CONTABILE

Ai sensi degli articoli 239 e 240 del TUEL, si attesta che i dati presenti nella relazione di fine mandato sono veritieri e corrispondono ai dati economico-finanziari presenti nei documenti contabili e di programmazione finanziaria dell'ente.

I dati esposti secondo lo schema già previsto dalle certificazioni al rendiconto di bilancio ex articolo 161 del TUEL e/o dai questionari compilati ai sensi dell'articolo 1, comma 166 e seguenti della legge n. 266 del 2005 corrispondono ai dati contenuti nei citati documenti.

li 08/04/2019

L'organo di revisione economico-finanziaria⁴



COMUNE DI CARFIZZI - Bashkia e Karficit	
Provincia di Crotona - Provinca e Kutronit	
08 APR 2019	
PROT. N.	<u>880</u>
Cat. <u>2</u>	Cl. <u>11</u> Fasc. _____

[Handwritten mark]